Městský obvod Plzeň 9 Malesice

evid. číslo MK ČR 22539

DEVÍTKA

Zpravodaj Městského obvodu Plzeň 9 - Malesice

číslo 1, březen 2022

Letošní stavební akce: v našem obvodu

Tři významnější stavební akce budou letos realizovány v našem městském obvodu.

Nový povrch Nad Zámkem a v Kyjovské ulici

V ulicích Nad Zámkem, Kyjovské a v jejich kolmém propojení se v uplynulých letech každoročně potýkáme s poničením nestabilního povrchu vozovky, který nikdy nebyl proveden jako finální, ale jen jako provizorní řešení. Po dohodě se Správou veřejného statku proto byla vyprojektována a na letošní rok naplánována zásadnější obnova povrchu komunikace. Akce počítá s realizací povrchu v polovině uličního profilu z vegetační betonové dlažby a ve zbylé části rovných úseků a v zatáčkách bude položen asfaltový koberec. Vyasfaltovány budou i vjezdy a vstupy ke všem domům v obou ulicích. Tento způsob rekonstrukce volí SVS s ohledem na výši nákladů a možnost provést takovou úpravu i bez nutnosti prodražení sváděním povrchových vod do dešťové kanalizace.

Součástí projektu je také vydláždění stání pro kontejnery na separovaný odpad a jeho zastřešení dřevěným „altánem“. Práce bude spolufinancovat SVS Města Plzně spolu s naším městským obvodem, jehož zastupitelstvo schválilo podíl ve výši 50 % do max. výše 2 mil. Kč. Zakázku ve výběrovém řízení získala stavební firma Silba. Dokončení prací je smlouvou zaručeno nejpozději 4. června.

Podél řeky Mže po zpevněné cestě

Mnozí z Vás jste si v uplynulé době právem stěžovali na neschůdnost oblíbené výletní cesty podél řeky Mže z Malesic do Křimic, která se hlavně za deštivého počasí měnila v bahniště. SVS zde vyprojektovala novou tři metry širokou cestu z asfaltového betonu umožňující smíšený provoz pěších, cyklistů i zemědělské techniky a správců povodí. Na stavbu za cca osm milionů korun se podařilo získat významnou dotaci z evropského programu ITI. V současnosti je zadáno výběrové řízení na zhotovitele a v druhé polovině letošního roku by měla být cesta vybudována.

Nebezpečná zatáčka dozná změn

Před několika lety byl zrealizován dlouho plánovaný chodník v Chotíkovské ulici, bohužel stavba měla za následek nepříjemné zúžení vozovky v zatáčce na konci Malesic před křižovatkou ke hřbitovu. Při míjení vozidel zde začalo docházet k častým kolizím a jedna z nich skončila i pádem náklaďáku ze silnice. Na nebezpečnou situaci městský obvod opakovaně poukazoval. Správa a údržba silnic PK vyprojektovala a v letošním roce se chystá zrealizovat úpravu daného místa. Akce si vyžádá zhruba dvouměsíční dopravní omezení a kyvadlově jednosměrný provoz.

Milí sousedé,

ze všech stran se na nás valí špatné zprávy. Když to není covid, je to inflace nebo dokonce válka na Ukrajině. Jsem moc rád, že aspoň v našem čtvrtletníku můžeme přinášet zprávy hlavně pozitivní.

Třeba v dnešním vydání o brzkém zahájení stavby nové stezky pro pěší i cyklisty podél řeky, o chystané rekonstrukci dvou malesických ulic, o nové lince MHD nebo o dvojnásobném navýšení příspěvku lidem na vývoz splašků a o blížících se společenských akcích a zájezdech.

Dobré zprávy znamenají úsměv :-) a toho není nikdy dost.

Krásné předjarní dny Vám všem!

Bc. Aleš Tolar, starosta MO Plzeň 9

Začíná jezdit nová linka MHD Vlkýš – Malesice – Chotíkov – Globus – Košutka

Od prvního březnového pondělí dojde k podstatnému vylepšení dopravní obslužnosti našeho městského obvodu, změny se dotknou především občanů Dolního Vlkýše, ale i Malesic.

Po dlouhých jednáních vedení našeho městského obvodu s vedením města Plzně, POVEDem (Plzeňský organizátor veřejní dopravy) a dopravním podnikem bude zavedena nová linka MHD č. 35 Dolní Vlkýš – Malesice – Chotíkov – Globus – Košutka.

Linka nahradí dosavadní linku IDPK 460535 dopravce Arriva a možnosti cestování veřejnou dopravou dál výrazně rozšíří, protože dosavadních tří zajistí každý všední den 14 párů spojů mezi Vlkýšem a Malesicemi s možností přestupu na navazující spoje trolejbusem č.11 a spoji Arrivy.

Tři páry spojů na nové lince 35 budou z Malesic pokračovat do Chotíkova, dál k hypermarketu Globus a až na konečnou Košutka.

Dopolední spoj na této trase bude typicky školní, u odpoledních je předpoklad, že ho budou využívat zájemci o cestu do Globusu. Tento „nákupní“ autobus bude z odjíždět z Vlkýše ve 12.48, z Malesic 12.52, přičemž budou mít cestující na nákup zhruba hodinu a půl a možnost dalším spojem se vrátit zpět do Malesic či bez přestupu až do Vlkýše.

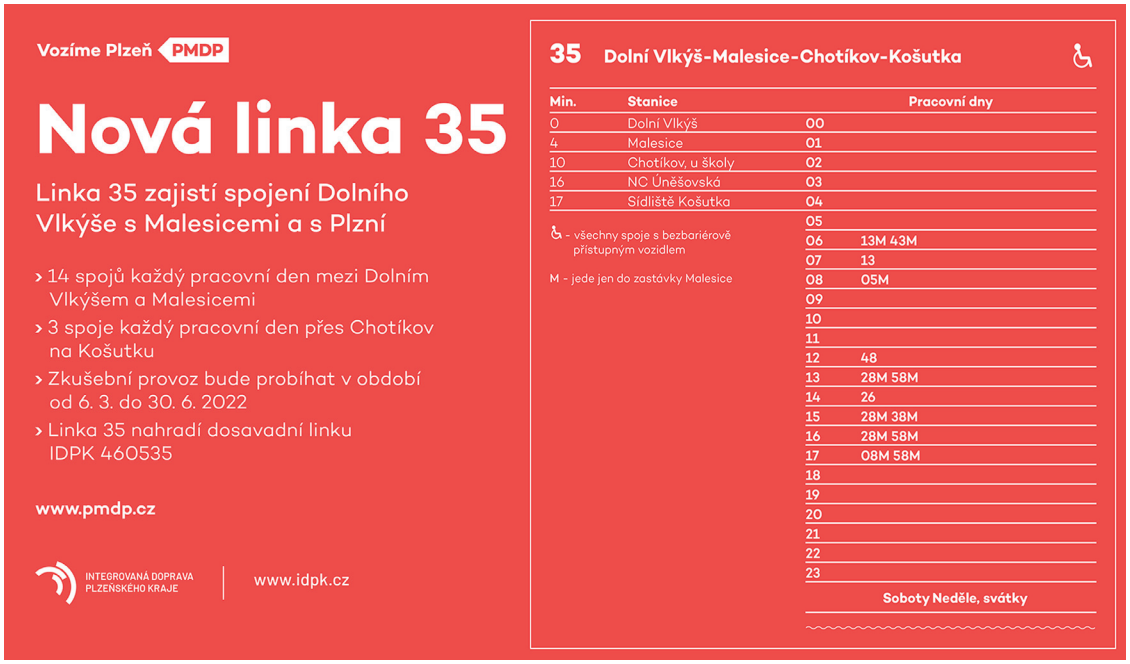

Nová linka je zavedena ve zkušebním provozu do konce školního roku. V jaké podobě pak bude pokračovat je závislé na tom, jak budou spoje veřejností využívány.

V autobuse bude instalováno automatické sčítací zařízení, díky kterému bude vytíženost jednotlivých spojů detailně vyhodnocena.

Ke stejnému termínu jako nová linka 35 bude zaveden i jeden nový spoj Arrivy do Malesic s odjezdem z CAN ve 13.00, autobus pojede přes Skvrňany se zastávkou u tamních základních škol a umožní tak tamním žákům z Malesic cestu přímým spojem ze školy domů, po čemž jejich rodiče oprávněně volali.

V souvislosti se změnami ve veřejné dopravě je zapotřebí zdůraznit někdy opomíjenou skutečnost, že ve všech linkách IDPK na území Města Plzně (lhostejno zda Arriva či PMDP) platí Plzeňská karta s běžným předplatným. Naopak zajíždí-li spoj MHD mimo vnitřní zónu Plzeň-město, jak tomu bude na trase Malesice – Chotíkov – Globus, zapotřebí je příplatek za vnější zónu.

KRÁTCE ZE ZASTUPITELSTVA MO

20. ZMO dne 29. 11. 2021

((přítomno 8 zastupitelů, omluven p. Svoboda)

- souhlasilo s dalším postupem ve věci projektování Domu seniorů Nový Šuferajn (8 hlasů pro)
- schválilo vypsání výběrového řízení na nového provozovatele Malesického Dvora (8x pro)
- schválilo rozpočet MO na rok 2022 (8x pro)
- schválilo stavební investici v objemu 325 tis. Kč – rekonstrukci střechy a osazení nových vrat skladu komunální techniky v areálu ÚMO v Chotíkovské ulici (8x pro).

21. ZMO dne 31. 1. 2022

(přítomno 7, později 6 zastupitelů, oml. pí Panýrková, p. Hejsek a z druhé poloviny jednání p. Cudlman)

- schválilo konání akce Rallye Plzeň 4. června 2022 na územní MO Plzeň 9. (6 hlasů pro, zdržel se p. Cudlman)
- schválilo převod fin.prostředků z rozpočtu MO do rozpočtu MMP na akci rekonstrukce komunikace ul. Nad Zámkem, Kyjovská ve výši 50 % celkový nákladů, do max. výše 2 mil. Kč. (5x pro, 2x zdrželi se – p. Vildman, p. Cudlman).
- schválilo koncept vyhlášky zakazující popíjení alkoholu na veřejném prostranství s tím, že do mapy lokalit s vymezeným zákazem nebude žádná lokality MO Plzeň 9 zahrnuta. (5x pro, 1x zdržel se - p. Tolar)
- schválilo uzavření nájemní smlouvy s novým provozovatelem Malesického Dvora s platností od 1.3.2022 (6x pro)
- schválilo vypsaní dotačního titulu na činnost zájmových spolků v roce 2022 – teprmín pro podání žádosti do 15.3.2022 – (6x pro)
- schválilo nezvyšovat pro rok 2022 nájemné ve svěřených městských bytech (6x pro)

Příští jednání ZMO se koná 4. dubna 2022 od 18.00 hodin.

Nepřetržité měření hluku v Malesicích

Nepříjemné zkušenosti z minulosti s hlukem šířícím se z průmyslové zóny mezi Radčicemi a Malesicemi vedly vedení obou obvodů ke společnému postupu a vybudování systému kontinuálního monitoringu hluku na veřejném prostranství tak, aby případné překračovaní hodnot bylo pod neustálou kontrolou nejen k tomu kompetentních orgánů, ale i veřejnosti. Věc se připravovala delší dobu, malesické hlukové čidlo bylo začátkem roku instalováno na potenciálním hlukem z průmyslové zóny nejvíce exponovaném místě na křížení ulic Ke sv. Josefu a Nad Zámkem. Nyní už celý systém funguje a jeho výstupy jsou v číselné i grafické podobě veřejně přístupné na stránce www.monitoringprostredi.cz.

Staré stromy u silnic nahradí nové

Zřejmě jste zaznamenali, že v letošním období vegetačního klidu se pracovníci Správy a údržby silnici PK pustili ve větší míře do kácení stromů podél silnic v našem i sousedních obvodech. Vedoucí provozního střediska SÚS p. Lukáš Kurtin informoval ÚMO, že veškeré odstraněné stromy byly přestárlé většinou již uschlé nebo neperspektivní a jejich odstranění předcházel dendrologický posudek. Silničáři mají v plánu nahradit všechny padlé stromy novými, jednoho odolnějšího druh a pro výsadbu zvolí vždy jen bezpečná místa.

Fotbalové jaro TJ Sokol Malesice "A" - I.B třída

Kolo	Datum	Utkání
14.	Neděle 27. 3. 2022 15:00	Vejprnice B - Malesice
15.	Neděle 3. 4. 2022 16:00	Malesice - Kozolupy
16.	Sobota 9. 4. 2022 16:30	M.Touškov - Malesice
17.	Neděle 17. 4. 2022 16:00	Malesice - Všeruby
18.	Sobota 23. 4. 2022 15:00	Zbiroh - Malesice
19.	Sobota 30. 4. 2022 17:00	Raková - Malesice
20.	Neděle 8. 5. 2022 16:00	Malesice - Příkosice
21.	Sobota 14. 5. 2022 17:30	Plasy - Malesice
22.	Neděle 22. 5. 2022 16:00	Malesice - Chrást
23.	Sobota 28. 5. 2022 18:00	Dýšina - Malesice
24.	Neděle 5. 6. 2022 16:00	Malesice - Volduchy
25.	Sobota 11. 6. 2022 18:00	Slovan Plzeň - Malesice
26.	Neděle 19. 6. 2022 16:00	Malesice - Smíchov

Nový provozovatel Malesického Dvora

Městské společensko-sportovní zařízení s restaurací Malesický Dvůr přebírá od 1. března 2022 nový provozovatel. Rozhodl tak náš městský obvod, který má zařízení vybudované před 11 lety ve své správě.

Protože se v souvislosti s touto změnou objevily některé dezinformace, především ta, že současný nájemce byl z Malesického Dvora vyhozen, považuji za správné vše detailněji vysvětlit a popsat, co změně předcházelo.

Malesický Dvůr měla uplynulých šest let v pronájmu společnost Equifarm za v podstatě neměnných smluvních podmínek. Ty společnost zavazovaly k placení nájemného ve výši 5.000 Kč (bez DPH), hrazení režijních provozních výdajů a ukládaly provozovateli min. 5 dnů v týdnu po dobu min. od 11 do 14 hodin podávat teplá jídla. Provozovatel tyto povinnosti plnil, nicméně v zastupitelstvu našeho MO zaznívala čím dál častěji nespokojenost mimo jiné s tím, že restaurace je otevřena pouze přes obědy a nikoliv odpoledne a večer. Poukazováno bylo i na neměnnou výši nájemného, která neodpovídala nákladům, které náš obvod vynakládá na údržbu a investice v MD (za poslední léta to byla např. oprava vzduchotechniky, rekonstrukce sprch, nový vodovodní vrt, úpravy vodárny atd.).

Na posledním loňském jednání ZMO zastupitelé o věci dlouze diskutovali i s přítomným zástupcem provozovatele a nakonec se usnesli, že bude vyhlášeno nové výběrové řízení na provozovatele, do kterého se pochopitelně bude moci přihlásit i ten současný, přičemž nabídky budou hodnoceny dle navržené výše nájemného a rozsahu provozní doby. Zástupce Equifarmu již při schůzi zastupitelstva prohlásil, že nebude mít zájem se výběrového řízení zúčastnit, působení v Malesicích ukončí a tak se také stalo.

Bohužel výběrové řízení i přes jeho propagaci v médiích a na realitních portálech provázel nezájem, zapříčiněný zřejmě současnou krizovou situací v gastrooboru a častými úpadky i zavedených restauračních provozů. Prohlídek zařízení se zúčastnili čtyři podnikatelé, ale přihlášku do výběrového řízení nakonec podal jediný zájemce – Jiří Krušina, hostinská činnost. S ním také byla uzavřena nájemní smlouva na dva roky s opcí. Nájemné bude ve výši 6.000 Kč měsíčně meziročně zvyšované o inflaci. Smlouva nájemce zavazuje provozovat restauraci pro veřejnost min. v rozsahu 30 hodin týdně v rozvržení do jednotlivých dnů dle vlastního uvážení, sál musí provozovat pro veřejnost každý den v rozsahu min. 7 hodin ve všední dny a min. 13 hodin o víkendech a svátcích.

Zanést do smlouvy povinnost podávat teplé jídlo zájemce odmítl s odkazem na současnou nejistou situaci v oboru, ale vyslovil přání do budoucna i tuto službu obnovit. Vzhledem k tomu, že p. Krušina je v oboru úspěšný, už několik let provozuje v Plzni restauraci Kalikovský Mlýn, věřím, že i v Malesickém Dvoře se mu bude dařit ke spokojenosti nás občanů obvodu.

Aleš Tolar, starosta MO

Malesicemi i letos projede Rallye Plzeň

Loni se po desítkách let do Malesic vrátil vrcholný motoristický podnik Rallye Plzeň a jeho pořadatelé AMK Plzeň chystají na letošní rok další ročník. Zastupitelstvo našeho MO žádost pořadatelů vyhovělo stejně jako myslivecká jednota spravující višňovku. Vše za podmínky zajištění bezpečnosti a odstranění případných vzniklých škod.

Termínem rallye je sobota 4. června.

Rychlostní zkoušky budou mít stejnou trasu jako loni z Chotíkova do Malesic, dál směrem na Dolní Vlkýš s odbočkou na polní cestu višňovkou, výjezdem na silnici Malesice – Touškov a s cílem u Čemín. První se pojede před obědem a druhá po stejné trase odpoledne.

Pro občany našeho obvodu bude rallye komplikací v dopravě kvůli celodenním omezením. Pořadatelé všem děkuji za trpělivost a toleranci, díky čemuž se významný sportovní podnik u nás a v řadě dalších obcí Plzeňska bude moci uskutečnit.

OKÉNKO DO MALESICKÉ HISTORIE

Otázka pro skutečné malesické pamětníky: Víte kde stávala v Malesicích tato stavba a čemu sloužila?

Správná odpověď: Jedná se o malesickou kovárnu, stávala v místě dnešní točny autobusů na Malesické návsi. Snímek je z roku 1939.

Máte doma i vy historické snímky z Malesic/Vlkýše, poskytněte je prosím úřadu, okopírujeme si je a v pořádku vrátíme. Děkujeme.

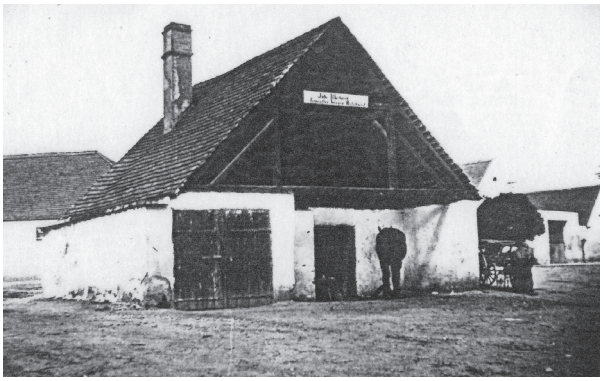

DEVÍTKA – zpravodaj Městského obvodu Plzeň 9 – Malesice * **Vydavatel:** Úřad městského obvodu Plzeň 9 – Malesice, Chotíkovská 72/14 318 00 Plzeň – Malesice, tel: 378 036 880, e-mail: *postaumo9@plzen.eu* * **Informace o možnosti inzerce:** Ing. Vít Hejtmánek, tel. 378 036 882, *hejtmanekv@plzen.eu* * Vychází 4x ročně jako periodický tisk územně samosprávného celku v nákladu 350 ks, distribuce zdarma do schránek občanů a firem na územní MO Plzeň 9 a elektronicky na *www.umo9.plzen.eu/zivot-v-obvodu/obcasnik-devitka* * **Registrační číslo:** MK ČR 22539

Lidem v Malesicích a Vlkýši zlevní vývozy splašků, město a obvod jim začne platit dvě třetiny nákladů

Od 1. ledna letošního roku byla novelizována pravidla pro dotace občanům našeho městského obvodu na vývoz splašků. Nové znění pravidel schválilo na posledním jednání zastupitelstvo městského obvodu a 21. února na navýšení dotace poskytlo obvodu prostředky také Město Plzeň díky rozpočtovému opatření schválenému Radou i Zastupitelstvem Města Plzně.

Co se změní?

Domácnosti, které nemají jinou možnost jak likvidovat splašky než jejich individuální vyvážení, dostávají dotace od obvodu již od roku 2020. Nyní se výše příspěvku zvyšuje z jedné třetiny prokazatelně vynaložených nákladů na dvojnásobek, do maximální výše 3.000,- Kč za kalendářní čtvrtletí.

Ke zvýšení příspěvku dochází díky dohodě městského obvodu s vedením města Plzně, kdy se obě strany na výši příspěvku nově podílejí stejným dílem.

Díky příspěvku se domácnostem náklady na vývoz splašků sníží zhruba na 50 Kč/m3, což sice není málo, ale je to již částka srovnatelná s domácnostmi jinde v Plzni nebo jiných městech, které mají kanalizaci a platí podobně vysoké stočné.

Kromě navýšení příspěvku se na pravidlech dotace nic dalšího nemění. Občané žádající o dotaci musí vždy nejpozději 15 dnů po skončení čtvrtletí doložit na ÚMO platební doklady o uskutečněných vývozech splašků v uplynulém období se všemi zákonnými náležitostmi (termín vyvážení, náležitosti vývozce, místo vypuštění kalu a jeho množství) a následně po schválení v ZMO jsou občanům peníze zaslány na účet nebo si je vyzvednou v hotovosti na úřadě.

Dotovaný zájezd do lázní, přednostně pro seniory

Doba covidová zájezdům nepřála, ale už se snad vše v lepší obrací a tak může i náš městský obvod znovu uspořádat společný výlet určený přednostně seniorům.

Uskuteční se v sobotu 14. května 2022, cílem budou Mariánské Lázně a Lázně Kynžvart. Autobus bude odjíždět z Malesic v 8.00, návrat večer.

V programu zájezdu je prohlídka zámku v Lázních Kynžvart, návštěva mariánskolázeňského Parku Boheminium s miniaturami nejvýznamnějších českých památek, dále procházka po lázeňské kolonádě se zhlédnutím zpívající fontány. V hodnotě zájezdu je zahrnut i společný oběd, vstupné a doprava.

Dotovaná cena pro občany MO je 495 Kč. Do konce března si mohou místa přednostně rezervovat senioři starší 55 let, případná nevyčerpaná kapacita pak bude nabídnuta i mladším spoluobčanům. Rezervace osobně na ÚMO nebo na tel. 378 036 883/884.

POZVÁNKY PRO OBČANY MALESIC A DOLNÍHO VLKÝŠE

Sobota 5. března, Malesický dvůr, od 16.00 hodin
Dětský maškarní karneval – tancování, soutěže o ceny, zábava, balonky, cukrová vata a jiné občerstvení. Vstup ZDARMA.

Sobota 5. března, Malesický Dvůr, od 20.00
Retrodiskotéka – hraje DJ Abel, hity od 80.let po současnost, soutěže o tekuté ceny. Každý, kdo přijde v retro ohozu nebo s retro účesem, je frajer(-ka) a bude pozván na drink. Vstup ZDARMA.

Týž den v sobotu 5. března poprvé otevře pro veřejnost nový provozovatel Malesického Dvora – celý den v nabídce zabijačkové speciality.

Zájezd na muzikál, výlet do lázní a společný jarní úklid viz samostatné pozvánky na jiném místě.

TOM 20904 SKŘÍTCI — NÁBOR NOVÁČKŮ

Přijmeme holky i kluky od věku 6 let. Schůzky každé úterý v malesické klubovně. Sobotní i celovíkendové výpravy do přírody. Učíme se: poznávat přírodu, uzlovat, sportovat a hlavně se bavit.
Kontakty: www.tomskritci.cz, tom-skritci@centrum.cz, tel. 736 439 256, 777 587 617

Chcete mít z Vašeho dítka mladého Soptíka?

SDH Malesice myslí na budoucnost a chtěl by začít vychovávat příští generaci hasičů. Plánuje proto založit oddíl mladých Soptíků. Určen bude dětem od 8 let, schází se bude cca 1-2x za 14 dnů. Děti se v kroužku naučí základům hasičských dovedností, zdravovědy, vyzkouší si techniku a časem se zúčastní i některé z dětských hasičských soutěží. Kdo má zájem o zařazení svého dítěte do kroužku, nechť kontaktuje p.Pielu na tel. 734 245 263.

MO Plzeň 9 – Malesice pořádá
v sobotu **9. 4. 2022** zájezd do Prahy na muzikál

LÁSKA NEBESKÁ

Divadlo Broadway

Začátek představení ve 14:00 hodin. Autobus bude odjíždět z Malesické návsi v 10:00 hodin.

Dotovaná cena pro občany Malesic a Dolního Vlkýše je 400,- Kč včetně dopravy

Vstupenky v prodeji od 1.3.2022 na ÚMO Plzeň 9 – Malesice, Chotíkovská 72/14, možná rezervace na tel. 378 036 883/884

Akce v Malesicích objektivem

Rozsvícení stromečku v Malesicích muselo být bez kulturního programu, ale nahrazen byl vypouštěním svíčkových lodiček po vodě, lampionů štěstí k nebi a malým ohňostrojem.

Mikuláš letos nemohl obcházet domácnosti, ale rozdával obecní nadílku všem místním dětem před hasičskou zbrojnicí.

Přestože adventní čas poznamenal covid, mnohé kulturní akce se i s omezeními uskutečnily. Prvním vánočním koncertem bylo vystoupení soboru Nová česká píseň u kapličky Panny Marie Nebeské v Kyjovském lese.

V malesickém kostele sv. Jiří se 18. prosince uskutečnil vánoční koncert muzikálové zpěvačky Magdy Malé.

Na Štědrý den jsme si po loňské odmlce mohli znovu společně zpívat koledy jak na Malesické návsi, tak u kapličky v Dolním Vlkýši.

A také do nového roku jsme vykročili společně procházkou z Malesic do Vlkýše a zpět.

Mezi svátky se v malesickém Dvoře uskutečnil tradiční nohejbalový turnaj s účastí sedmi místních trojic i hostů odjinud.